

INFORMATIVO DA

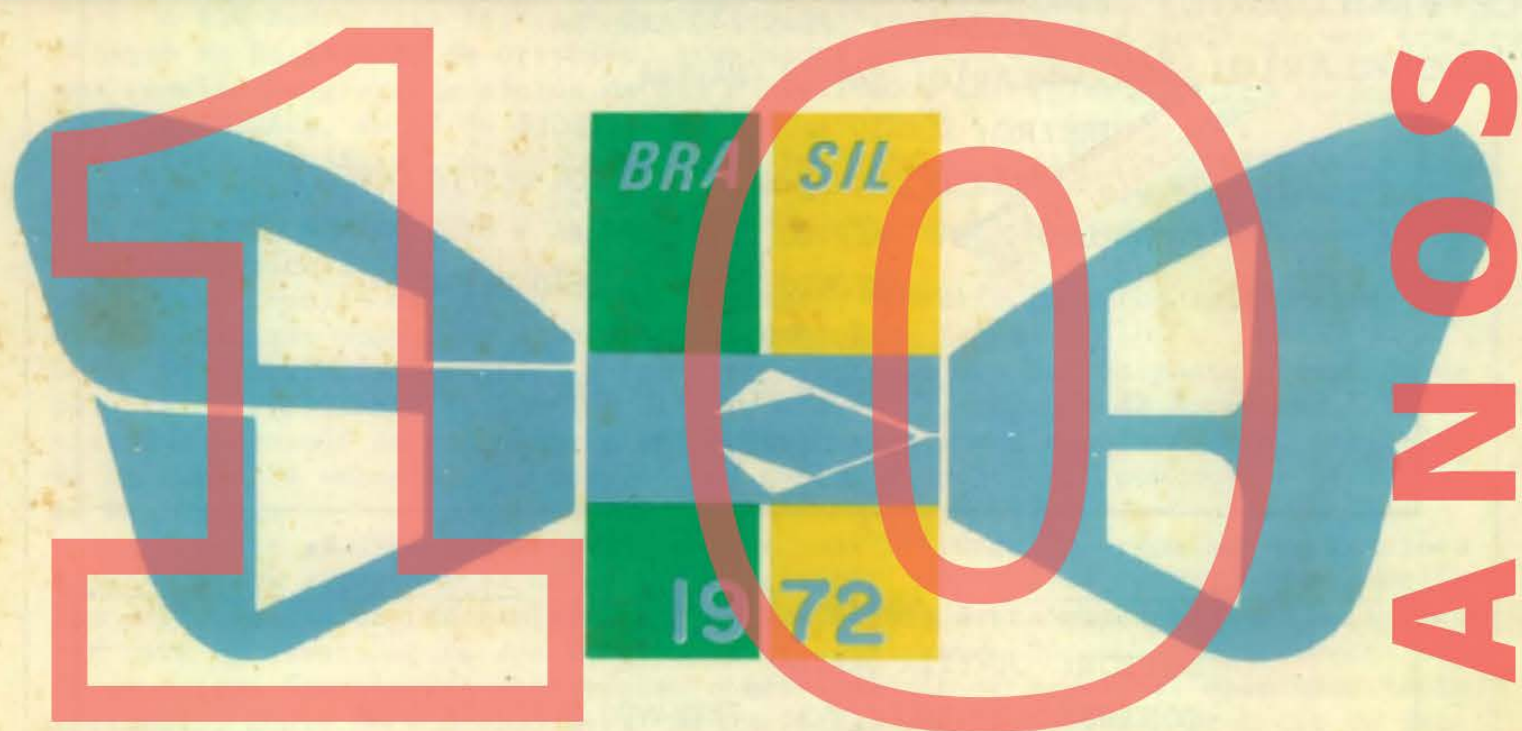

SOCIEDADE ENTOMOLÓGICA DO BRASIL

ANO VII

ESPECIAL

1982

JABOTICABAL

Este trabalho foi composto e impresso com a colaboração da
FACULDADE DE CIÊNCIAS AGRÁRIAS E VETERINÁRIAS - UNESP.

Cursos: AGRONOMIA - MEDICINA VETERINÁRIA - ZOOTECNIA

Rodovia Carlos Tonanni, Km. 5 - 14870 JABOTICABAL

DIRETORIA DA S.E.B.

PRESIDENTE: FERNANDO MESQUITA LARA

VICE-PRESIDENTE: SEBASTIÃO BARBOSA

1º SECRETÁRIO: SANTIN GRAVENA

TESOUREIRO: SÉRGIO ANTONIO DE BORTOLI

2º SECRETÁRIO-TESOUREIRO: GILSON WESTIN COSENZA

CONSELHEIROS: AMÉRICO I. CIOCIOLA

ANTONIO F. DE S. LEÃO VEIGA

FLÁVIO MOSCARDI

GILSON WESTIN COSENZA

MAX DE MENEZES

ANAIS DA S.E.B.

EDITOR: JOCÉLIA GRAZIA

COMISSÃO DE REDAÇÃO: FERNANDO MESQUITA LARA

JOCÉLIA GRAZIA

JOSE HIGINO R. DOS SANTOS

MIRIAN BECKER

SINVAL SILVEIRA NETO

DELEGADO DA S.E.B. PARA ASSUNTOS INTERNACIONAIS

ROGER N. WILLIAMS



INFORMATIVO DA S.E.B.

ANO VII - ESPECIAL - 1982
Responsável: F.M. Lara

EDITORIAL

Em fevereiro de 1972 uma idéia, que há algum tempo transformara-se em premente necessidade, tornou-se real, pois fundava-se nessa época a *SOCIEDADE ENTOMOLÓGICA DO BRASIL - SEB*.

E a *SEB*, que ao nascer foi vista por muitos como uma criança prematura e por conseguinte fadada a um desenvolvimento incerto, afigura-se hoje como uma criança precoce, que, aos 10 anos de vida, se projeta, dentro do âmbito Nacional e Internacional como uma entidade de inestimável valor para os que a ela se filiaram e para a comunidade científica em especial.

Esta precocidade tem suas raízes no ânimo forte de um pequeno grupo de entomólogos que ao fundarem esta sociedade estavam firmemente decididos a criarem condições básicas para o fortalecimento de uma classe de pesquisadores.

A *SEB* transformou-se então num anteparo social que permitiu a esses entomólogos e a outros, dar um sentido mais amplo às suas realizações científicas, pois através do conagraçamento contínuo era possível a atualização sobre problemas afetos à classe e à área de pesquisa em si.

A partir daí, um retrocesso não era cabível, e com o trabalho e a contribuição intelectual de muitos, uma estrutura sólida e próxima do ideal ficou delineada.

E, se os problemas entomológicos crescem verticalmente, a célere divulgação dos mesmos tem propiciado que a busca e o alcance de soluções também cresçam neste sentido, sendo um orgulho para a *SEB* saber que é responsável por tão feliz situação.

Pela passagem de seu 10º aniversário, a SEB está de para**bens** e os cumprimentos são extensivos a todos os associados, em especial aos fundadores da Sociedade que neste momento estão, com certeza e com razão, sentindo-se orgulhosos como um pai que vê seu filho crescer forte e independente.

Este Informativo Especial constitui-se num marco comemorativo desta significativa data, e com ele pretende-se dar a você uma idéia geral sobre o histórico, sobre os principais acontecimentos e sobre as realizações da SEB durante este período de vivência.

RETROSPECTO

No Cartório do Registro de Títulos e Documentos e do Registro Civil das Pessoas Jurídicas, Comarca de Itabuna, Estado da Bahia, encontra-se o livro A-3 o qual é destinado ao Registro Civil das Pessoas Jurídicas, e em suas folhas 94 v. 95 consta registro de seguinte teor: Nº de ordem 288-mês-maio-dia-22-ano-1972-Registro do EXTRATO DOS ESTATUTOS DA SOCIEDADE ENTOMOLÓGICA DO BRASIL (SEB); a esses termos segue a especificação dos principais artigos e alíneas do estatuto redigido durante a Reunião de Entomologia Agrícola realizada em Itabuna-BA em 22 de fevereiro de 1972.

Desta forma a SEB passou a ter sua existência Jurídica e a primeira Diretoria eleita empreendeu esforços para a realização do 1º conclave da nova Sociedade, o qual teve lugar na Universidade Federal de Viçosa-MG, no mês de julho de 1973.

A partir de então, seguiram-se as realizações de mais seis Congressos que tiveram como sede as seguintes cidades: Pelotas-RS (1975); Maceió-AL (1976); Goiânia-GO (1977); Itabuna -BA (1978); Campinas-SP (1980) e Fortaleza-CE (1981).

Durante todas as Assembléias Gerais, decisões importantes foram tomadas; o estatuto sofreu alterações para melhor discernir as responsabilidades; o logotipo foi escolhido e até hoje simboliza a Sociedade; as Diretorias foram sendo substituídas a cada cumprimento de mandato, sem que se sentisse qualquer clima negativo de competição entre os associados, delineando-se com esse proce

dimento, perfeita união em torno de objetivos comuns; o número de sócios cresceu; a revista "Anais" foi colocada em circulação nos períodos normais e seus números chegam pontualmente às mãos dos sócios; foi criado o "Informativo" que tem sido mais uma forma de prestação de serviços através de um maior intercâmbio; foi idealizado o "Centro de Documentação" que hoje encontra-se em fase final para seu pleno funcionamento; foram criadas secretarias regionais que facilitaram o crescimento do quadro de associados e agilizaram o atendimento aos sócios. E todas essas decisões foram acatadas após um clima de discussão saudável durante o qual objetivou-se apenas o aperfeiçoamento de cada uma delas.

E, além dessas deliberações que visaram o aprimoramento da estrutura funcional da Entidade, houve as que contribuíram para a melhoria das condições entomológicas, as quais foram manifestadas através de moções que alertaram autoridades federais e estaduais; que incentivaram a pesquisa através da promoção de cursos, palestras e mesas redondas durante os Congressos; que apoiaram a criatividade através de concurso fotográfico sobre insetos e muitas outras.

Houve também a criação de várias Comissões que se responsabilizaram por contribuições como: lista de nomes aportuguesados de inseticidas; intercâmbio entre pesquisadores sobre Cigarrinhas das Pastagens e outras de relevante valor.

Enfim, a SEB engrossou suas fileiras porque permaneceu fiel aos seus objetivos primeiros e ao buscá-los viu que a contribuição efetiva era o passo certo para uma vitória completa.

Estamos agora às vésperas de nosso VIII Congresso Brasileiro de Entomologia, sendo que Brasília-DF será a nossa anfitriã e temos certeza que os sucessos anteriores será a tônica do próximo evento.

S.E.B.

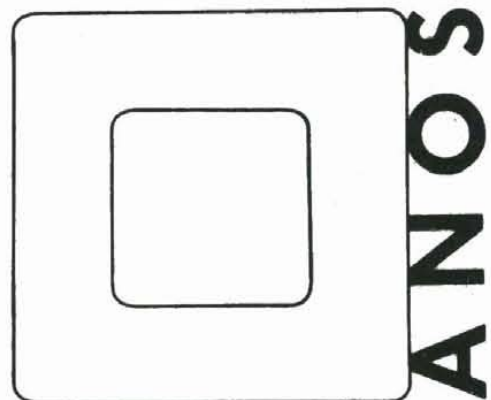
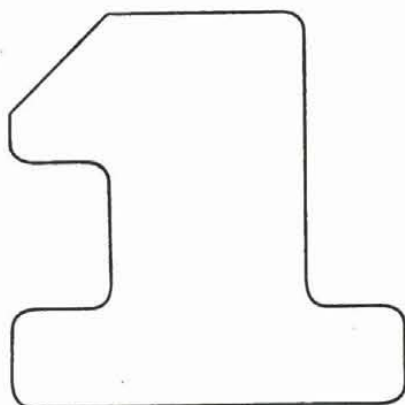

PUBLICAÇÕES DA SEB

Um dos objetivos principais da Sociedade, era criar e manter um periódico que permitisse a seus associados uma opção a mais para divulgação de suas pesquisas.

Desta forma estabeleceram-se as normas para a edição da revista "Anais da SEB". A princípio circulou apenas um número por ano, posteriormente, em 1976, a circulação passou para dois números graças ao elevado contingente de artigos a publicar.

Em 1972, os Editores João Manoel de Abreu e Jorge O.A. Moreno, Assessorados pela seguinte Comissão de Redação: Carlos H. Flechtmann, Carlos J. Rossetto, Jesus S. Moure, Michael Jakobs e Oswaldo Giannotti, fizeram circular o primeiro número da revista.

Daí em diante houve alterações de Editores bem como de membros das respectivas Comissões de Redação. E os seguintes nomes constituíram, em ordem cronológica, o corpo Editorial:

1973 A 1974 - Editores: Luiz C. Cruz

João Manoel de Abreu

Comissão de Redação: Carlos H. Flechtmann

Carlos J. Rossetto

Jesus S. Moure

Oswaldo Giannotti

1975 A 1978 - Editor: Fernando M. Lara

Comissão de Redação: Fernando M. Lara

José A. Ventocilla Gonzales

José O. G. de Lima

Manoel F.S. Tarragó

Sinval Silveira Neto

1978 A 1981 - Editor: Jocélia Grazia

Comissão de Redação: a mesma do período anterior.

1981 A 1984 - Editor: Jocélia Grazia

Comissão de Redação: Fernando M. Lara

Jocélia Grazia

José Higino R. dos Santos

Mirian Becker

Sinval Silveira Neto

Para a edição de seu periódico a SEB contou com o auxílio do Centro de Pesquisas do Cacau - CEPEC/CEPLAC, de Itabuna-Ba, onde foram confeccionados os três primeiros números; a partir do quarto número, até os atuais, tem recebido o apoio da Faculdade de Ciências Agrárias e Veterinárias - FCAV-UNESP, de Jaboticabal-SP, a qual auxilia também a edição do "Informativo".

Este jornal foi criado em 1976 e desde então tem chegado até os sócios três vezes ao ano, procurando transmitir informações gerais de interesse da classe Entomológica e promover um intercâmbio maior entre os associados.

CENTRO DE DOCUMENTAÇÃO

A SEB, durante a gestão do Dr. M. de S. Guerra, houve por bem criar o seu Centro de Documentação.

Este Centro teria a finalidade de congregiar o maior número possível de literatura científica, especialmente da área Entomológica, que viesse a ser publicado ou que já o fora. Após dado este passo os associados da SEB poderiam contar com este acervo bibliográfico para consultas.

Em 1978, sob a Coordenação do Dr. F.M. Lara, foram empreendidos esforços para aquisição gratuita desse gênero de literatura. Foram feitos contatos através de cartas e do Informativo, e as doações começaram a ser efetuadas por Editoras e particulares.

O acervo cresceu e constitui um patrimônio de grande valor para a Sociedade.

Hoje o Centro encontra-se definitivamente locado em Piracicaba-SP, sob a guarda do Depto de Entomologia da ESALQ-USP. Seu Coordenador atual, o Dr. R.A. Zucchi, depara-se com a incumbência de catalogar um número bastante expressivo de publicações já existentes e que chegam a todo ano. Esta etapa ao ser cumprida franqueará, aos associados, a plena utilização do Centro.

JOSÉ ROBERTO P. PARRA ✓

ANTONIO F.S.L.

CONGRESSOS

CARLOS AMADEU LEITE DE OLIVEIRA

OCTAVIO NAKANO ✓

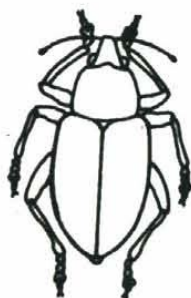

REUNIÃO DE ENTOMOLOGIA AGRÍCOLA

21 A 25/FEVEREIRO/1972

ITABUNA - BA

1º

2 A 7/JULHO/1971

VICOSA - MG

OSWALDO GIANNOTTI

DIRCEU

4º

6 A 11/FEVEREIRO/1977

GOIÂNIA - GO



CLÁUDIO LUCAS

DIRCEU ESCHERICH

J. M. DE ABREU

CIBELE C. MENEZES ✓

JOSE OSCAR G. DE LIMA ✓

ELPÍDIO AMANTE

5º

23 A 28/JULHO/1978



ILHÉUS-ITABUNA
BA

JÚLIA MARIA FERRAZ B. DOS SANTOS

VESLEI DA ROSA CAETANO

FRANCISCO DE ASSIS MENEZES MARICONI

GILBERTO JOSÉ DA SILVA ✓

JESUS S. MOURE ✓

VINALTO GRAF.

JOSÉ DE SOUTO LIMA FILHO ✓

FREDERICO MAXIMILIANO

VEIGA ✓

ANTONIO DE BRITO SILVA ✓

TERCIO BARBOSA DE CAMPOS ✓

BRASILEIROS DE ENTOMOLOGIA

CÂNDIDO DE A. SILVA ✓

EDMILSON J. MARQUES ✓

FERNANDO MESQUITA LARA ✓

HELOISA SABINO PRATES ✓

CARLOS HOLGER W. FLECHTMANN ✓

MOUSTAFA HASSAN MOUSTAFA ✓

PEDRITO SILVA ✓

3º

1 A 6/FEVEREIRO/1976



MACEIÓ - AL

GILBERTO CASADEI DE BATISTA ✓

OSMAR JOSÉ SPONCHIADO ✓

PAULO ROBERTO DE CAMARGO E CASTRO ✓

SALVADOR DE TOLEDO PIZA ✓

SEBASTIÃO BASTOS NOGUEIRA ✓

VALTER AMBROZIO BRUNELLI ✓

2º

3 A 7/FEVEREIRO/1975

PELOTAS - RS

SINVAL SILVEIRA NETO ✓

CARLOS JORGE ROSSETTO ✓

6º

9/FEVEREIRO/1980



CAMPINAS - SP

EDGAR ALBERTO BITRAN ✓

SMITH FIGUERÔA ✓

SILVIO M. SOBRAL ✓

ARTUR MENDONÇA FILHO ✓

7º

12 A 17/JULHO/1981

FORTALEZA

CE

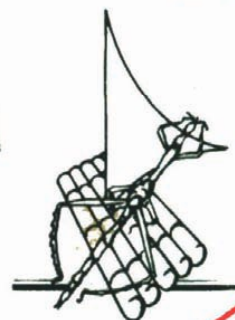

CARLOS TADEU BARROS DE PAULA ✓

LUIZ GONZAGA CHIAVEGATO ✓

WIENDL ✓

DIRETORIAS

1972 - 1975

Presidente: Pedrito Silva

Vice- Presidentes: José A. H. Freire

Milton de S. Guerra

1º Secretário-Tesoureiro: João Manoel de Abreu

2º Secretário-Tesoureiros: José Oscar G. de Lima; Andrej M. Ber
tels.

Conselheiros: J.S. Moure; O. Giannotti; M. Bezerra; C. J. Rosset
to e E. Amante.

1975 - 1978

Presidente: Milton de S. Guerra

Vice-Presidentes: Arthur F. Mendonça Fº

Maria Judy de M. Ferreira

Guilhermo E. S. Figueroa

1º Secretário: Enrique Salazar Caverio

Tesoureiro: José A. Ventocilla Gonzales

2º Secretário-Tesoureiros: Saul H. Risco B.; João de Deus Moraes;
Paulo F. Nunes da Cruz.

Conselheiros: E. O. Lorenz; A. F. de S. Leão Veiga; O. Nakano; R.
P. L. Carvalho; V. da R. Caetano.

1978 - 1981

Presidente: Fernando M. Lara

Vice-Presidentes: Zuleide A. Ramiro

Francisco Valter Vieira

1º Secretário: Santin Gravena

Tesoureiro: Octávio Nakano

2º Secretário-Tesoureiros: Jocélia Grazia; José Higino R. dos San
tos.

Conselheiros: A. I. Ciociola; J. M. de Abreu; L.A. Foerster; M. de

S. Guerra; S. Barbosa.

1981 - 1984

Presidente: Fernando M. Lara

Vice-Presidente: Sebastião Barbosa

1º Secretário: Santin Gravena

Tesoureiro: Sergio A. De Bortoli

2º Secretário-Tesoureiro: Gilson W. Cosenza

Conselheiros: A. I. Ciociola; A.F. de S. Leão Veiga; G.W. Cosenza; F. Moscardi; M. de Menezes.

P R E S I D E N T E S



Dr. PEDRITO SILVA
1972/1975



Dr. MILTON DE S. GUERRA
1975/1978

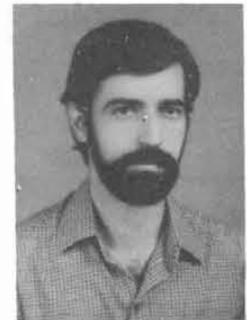

Dr. FERNANDO M. LARA
1978/1984

DR. PEDRITO SILVA nasceu aos 25 de março de 1917 e obteve o título de Engº Agrº na atual Escola Agrônômica da Bahia-UFBa em 1937.

Desde então transformou-se paulatinamente em um baluarte da pesquisa cacauera e sua colaboração teve início em 1938 como Chefe da Seção de Biologia no Instituto do Cacau da Bahia, e nos anos que se seguiram exerceu cargos de Chefia e Direção sendo que hoje é Assessor Científico da Diretoria CEPEC/CEPLAC lotado em Salvador.

Como pesquisador atuou nas áreas de Genética, Entomologia e Fitopatologia do cacau, hoje dedica-se à Entomologia do cultivo do cacau e derivados e à pesquisa sobre os bruquídeos das sementes das palmeiras na Bahia.

Expandiu sua formação profissional iniciando e concluindo cursos de especialização no exterior, para depois percorrer áreas cacauíferas americanas e africanas como representante da Bahia e do Brasil. Participou de inúmeras Reuniões e Congressos nos EUA, Inglaterra, Colômbia e Nigéria.

Suas pesquisas, nas áreas mencionadas, frutificaram-se em vários trabalhos divulgados, entre os quais citamos as contribuições que em breve deverão ser publicadas: "Bibliografia sobre os insetos associados ao cacau e derivados" e "Cacau: Uma síntese histórica" este último deverá compor o "Manual do Cacau" da CEPLAC.

Em 1949 foi premiado pelo Congresso Nacional pelo trabalho de Controle de Pragas do Cacau Armazenado e Estocado e em 1968 a CEPLAC agraciou-o com uma Medalha de Ouro pelos 30 anos dedicados à cacauicultura baiana.

DR. MILTON DE SOUSA GUERRA nasceu aos 4 de julho de 1934 e obteve o título de Eng^o Agr^o na Escola de Agronomia "Eliseu Maciel" - UFPel em 1960.

Iniciou suas atividades profissionais prestando assistência técnica a entidades particulares. Em 1968 ingressou, como Prof. Assistente da disciplina Entomologia, na FAEM onde hoje ocupa o cargo de Prof. Titular do Depto de Fitossanidade.

Durante este período participou de inúmeras Comissões de cunho científico e administrativo, foi Chefe de Departamento, membro de Congregação, organizou diversos encontros para profissionais e acadêmicos, foi Vice-Presidente da SEB em 1974, compôs inúmeras Bancas Examinadoras, proferiu várias palestras e ministrou cursos especializados.

Em sua bagagem de conhecimentos constam vários cursos intensivos específicos e curso de Pós-Graduação, além de muitas outras experiências que lhe foram de grande valia para sua atuação profissional.

Contribuiu com sua participação em inúmeros Congressos e Seminários Nacionais e Internacionais e hoje sabe-se que é a maior autoridade brasileira em se tratando de Receituário Agrônomo, setor que domina e que divulga através de cursos, palestras e de publicações tais como os capítulos, por ele assinados, que constam do glossário: "Fundamentos do Receituário Agrônomo".

Como pesquisador em Entomologia, possui grande número de trabalhos publicados, além da contribuição didática através do "Manual de Inseticidas e Acaricidas - Aspectos Toxicológicos".

Em 1971 foi agraciado com o Diploma de "Cidadão de Tucuman", província de Tucuman-Argentina e em 1978 parainfou os formandos em Agronomia da FAEM dentre outras justas homenagens que já recebeu.

DR. FERNANDO MESQUITA LARA nasceu aos 30 de junho de 1944 e obteve o título de Eng^o Agr^o na Escola Superior de Agricultura "Luiz de Queiróz"-USP em 1971.

Suas atividades profissionais tiveram início como Prof. Assistente do Dept^o de Defesa Fitossanitária da FCAV-UNESP.

Frequentou cursos de Pós-Graduação que lhe valeram os títulos de Mestre e Doutor em Ciências. Posteriormente sua bagagem cultural e de atuação permitiram-lhe obter, através de Concursos Públicos, os títulos de Prof. Livre-Docente e de Prof. Adjunto. Hoje ocupa o cargo de Prof. Titular da área de Entomologia Agrícola daquela Faculdade.

Suas pesquisas foram realizadas em Ecologia de Insetos e Resistência de Plantas a Insetos, sendo que a esta última tem-se dedicado com mais intensidade.

Assumiu vários compromissos administrativos tais como: Chefia de Departamento, Representação em Congregação e Conselho Universitário, Coordenadoria de Comissões e de Curso de Pós- Graduação na UNESP. Foi Editor dos "Anais" da SEB, é atual Diretor do periódico "Científica", Série Agronomia, da UNESP e responsável pelo "Informativo" da SEB.

Como pesquisador contribuiu com sua participação em Congressos Nacionais e Internacionais, proferiu Palestras e Seminários, além da publicação de inúmeros trabalhos em revistas espe

cializadas do Brasil e do exterior.

Como didata responde por três disciplinas de Pós- Graduação na área de Entomologia e duas de Graduação e possui dois livros publicados sob os títulos: "Princípios de Entomologia" e "Princípios de Resistência de Plantas a Insetos".

SECRETÁRIOS REGIONAIS

1975 - 1984

Abreu, J.M. de; Arleu, R.J.; Arruda, G.P. de; Barbosa, S.; Batista, G.C. de; Bertoldo, N.G.; Bleicher, E.; Carneiro, J. da S.; Celestino Fº, P.; Chagas, E.F. das; Chiavegato, L.G.; Cioccola, A.I.; Coelho, I.P.; Corseuil, E.; Costa, C.L.; Costa, J.M.da; Cruz, I.; Cruz, P.F.N. da; Eichler, M.R.; Ferreira, M.J. de M.; Foerster, L.A.; Freire, J.A.H.; Freitas, S.; Gravena, S.; Guerra, M. de S.; Guevara, L.A.C.; Haramoto, F.Y.; Lara, F.M.; Link, D.; Lordello, A.I.L.; Lourenção, A.L.; Mendonça Fº, A.F.; Moraes, J. de D.; Moreira, J.O.T.; Moscardi, F.; Naves, M.A.; Nakano, O. Oliveira, A.M. de; Oliveira, E.B. de; Oliveira, J.V.; Pacheco, J.M.; Panizzi, A.R.; Peres Fº, O.; Pimenta, H.R.; Ramiro, Z.A.; Ramos, I.M.; Rezende, J.A.M.; Risco B., S.H.; Rossetto, C.J.; Salgado, L.O.; Salles, L.A.B. de; Santos, J.H.R. dos; Silva, A. de B.; Silva, C.R.S. e; Silva, L.M.S. da; Silva, N. dos A.; Tambasco, F.J.; Tarragó, M.S.F.; Valério, J.R.; Vieira, F.V.; Waquil, J.M.

SÓCIOS HONORÁRIOS

Dr. Ceslau M. Biezanko	Dr. Lauro P. Travassos Fº
Dr. Cincinnato R. Gonçalves	Dr. Mário B. de Carvalho
Dr. Domingos Gallo	Dr. Oswaldo Giannotti
Dr. Francisco A.M. Mariconi	Dr. Pedrito Silva
Pe. Jesus S. Moure	Dr. Salvador de T. Piza Jr.
Dr. José P. da Fonseca	Dr. Zilkar C. Maranhão

SÓCIOS BENEMÉRITOS

Dr. George T. York

Dr. William B. Hull

SOCIEDADE ENTOMOLÓGICA DO BRASIL - S.E.B.

FORMULÁRIO PARA INSCRIÇÃO

Nome: _____

Local e data do nascimento: _____

Endereço residencial: _____

Endereço profissional: _____

Diplomas e títulos que possui: _____

Atividades (atuais) de Pesquisa e/outras: _____

Endereço para Correspondência: Residencial Profissional

Queira inscrever-me como sócio da S.E.B., na categoria:

Ativo Estudante Corporativo

Data: _____ Assinatura: _____

Sócio proponente: _____

O pagamento da inscrição, correspondente ao valor da anuidade (1/5 do salário mínimo vigente no Distrito Federal para sócios ativos) deverá ser feito por cheque pagável na praça de Jaboticabal, em nome da SOCIEDADE ENTOMOLÓGICA DO BRASIL, anexado ao formulário preenchido, via correio simples. Para sócios corporativos a anuidade é de 2 (duas) vezes o salário mínimo vigente no Distrito Federal.

SOCIEDADE ENTOMOLÓGICA DO BRASIL
A/C SÉRGIO ANTONIO DE BORTOLI
DEPTº DE DEFESA FITOSSANITARIA
F.C.A.V. - UNESP
14870 - JABOTICABAL - SP.

SOCIEDADE ENTROPOLÓGICA DO BRASIL

FORMULÁRIO DE REGISTRO

